

índex

- 03** **missió**
- 05** **presentació**
- 07** **organigrama funcional**
- 08** **serveis gestionats**
- 09** **servei de rehabilitació comunitària**
- 10** **servei de joves**
- 12** **serveis d'inserció sociolaboral**
 - 12 servei prelaboral
 - 13 servei itinere
 - 13 servei prelaboral Sabadell
 - 14 oficines tècniques laborals
- 15** **serveis de suport a la vida autònoma**
- 16** **club social POL+**
- 17** **satisfacció d'usuaris i familiars**
- 18** **empreses d'inserció (E.I.)**
 - 18 Passar Via
 - 20 gràfics · dades econòmiques
- 23** **gestió econòmica**
 - 23 gestió econòmica
 - 23 gràfics · gestió econòmica

-
- 25 distribució despeses i ingressos 2010
 - 26 resum balanç 2010

27 participació

- 27 participació comunitària i promoció de la salut mental
- 28 formació sociolaboral a través de la col·laboració i l'ajuda mútua
- 29 participació en xarxes
- 30 participació en grups de treball
- 31 participació en jornades i congressos
- 32 docència
- 32 pràctiques universitàries

34 entitats i empreses col·laboradores

- 33 relació entitats/empreses col·laboradores
- 34 com pots col·laborar amb els nostres objectius

35 amb el suport de...

LA *“La missió principal de la Fundació és la promoció i suport a la Salut Mental Comunitària en les seves vessants preventives, de lluita contra l’exclusió social, assistencials, rehabilitadores i d’integració social i laboral en l’entorn comunitari. Tenint en compte la incidència del medi sobre les persones afectades i partint de la corresponsabilització i participació activa d’aquelles i del respecte a la seva llibertat. És inherent a la missió realitzar la tasca de forma participativa, no discriminatòria, amb equitat i potenciant la capacitat crítica (...)”*

Fotografies significatives

Portada i pàgina 6: taller de fotografia del Servei de Rehabilitació Comunitària a la ciutat de Girona.

Pàgines 9, 11, 15, 16 i 22 del repositori fotogràfic MorgueFile (<http://morguefile.com/>). Imatges d'ús lliure.

Pàgines 17, 18 i 27 del cercador d'imatges de Google (www.google.com). Imatges amb dret d'utilització i modificació.

presentació

“construint salut mental comunitària”

Benvolgut / Benvolguda,

L'any passat, el 2010 va ser un moment especial per a la nostra entitat, fèiem el 25 aniversari, un grapat d'anys ja viscuts primer com Associació i actualment com Fundació, treballant per a la promoció i suport a la salut mental comunitària als nostres barris. Vàrem aprofitar l'avinentsa de l'aniversari per celebra-ho una mica combinant la reflexió crítica entorn al què fem, amb l'anàlisi del que encara manca i també amb la festa. No ha estat fàcil construir projectes socials d'aquestes característiques; orientats al servei de les persones amb dificultats de salut mental i les seves famílies des d'una visió comunitària, no aïllada de l'entorn i, promovent des del dia a dia, la interacció i la superació de l'estigma que envolta la malaltia mental.

Avui vivim moments d'incertesa que cal tenir presents per refermar el compromís amb unes pràctiques solidàries amb un col·lectiu de persones especialment desfavorit, que just fa pocs anys ha accedit a la consideració social de plena ciutadania. Incertesa que ens compromet amb una defensa de l'estat del benestar com expressió d'una salut pública, de qualitat i al servei de les persones.

En aquestes pàgines hi trobareu un resum de les activitats desenvolupades al llarg del 2010 des dels diferents serveis que gestiona l'entitat així com de Passar Via, l'empresa d'inserció impulsada per la Fundació.

A més es fa referència a les actuacions més rellevants referides a la participació social i comunitària de la entitat així com de la gestió econòmica que els fa possibles. A continuació us fem una relació dels aspectes més significatius durant l'any 2010 al que correspon aquesta memòria:

A principis d'any, concretament el 27 de febrer se'ns va concedir el premi "A la labor social" per part de l'Associación Andaluza de Comunidades.

A finals d'any es va constituir l'associació **BCN Salut Mental**, associació constituïda a partir de l'aliança estratègica de les entitats Centre de Psicoteràpia Barcelona (CPB), l'Associació per a la Salut Mental d'Horta-Guinardó i la Fundació Els Tres Turons. Aquestes entitats gestionen diferents recursos de la xarxa de salut mental a Barcelona Nord i l'aliança té com a objectiu principal la millora qualitativa de l'atenció a la població en els diversos aspectes de la salut mental, facilitant la prevenció, l'atenció i la detecció precoç, la continuïtat i la coherència en el procés terapèutic.

Seguint amb la línia de la Fundació d'establir diferents tipus de col·laboració amb altres agents del territori s'ha incrementat la relació amb noves entitats (Escola Art Floral, Casal la Miranda, IES Font d'en Fargues).

Desitgem que la lectura d'aquesta memòria pugui ser útil per conèixer millor les nostres activitats i a l'hora suposi una eina útil per avaluar la nostra activitat i funció social, us animem a enviar-nos totes aquelles consideracions que ajudin a la millora de la nostra pràctica.

Consell Directiu de la Fundació Els Tres Turons
Barcelona, juliol de 2011

organigrama funcional

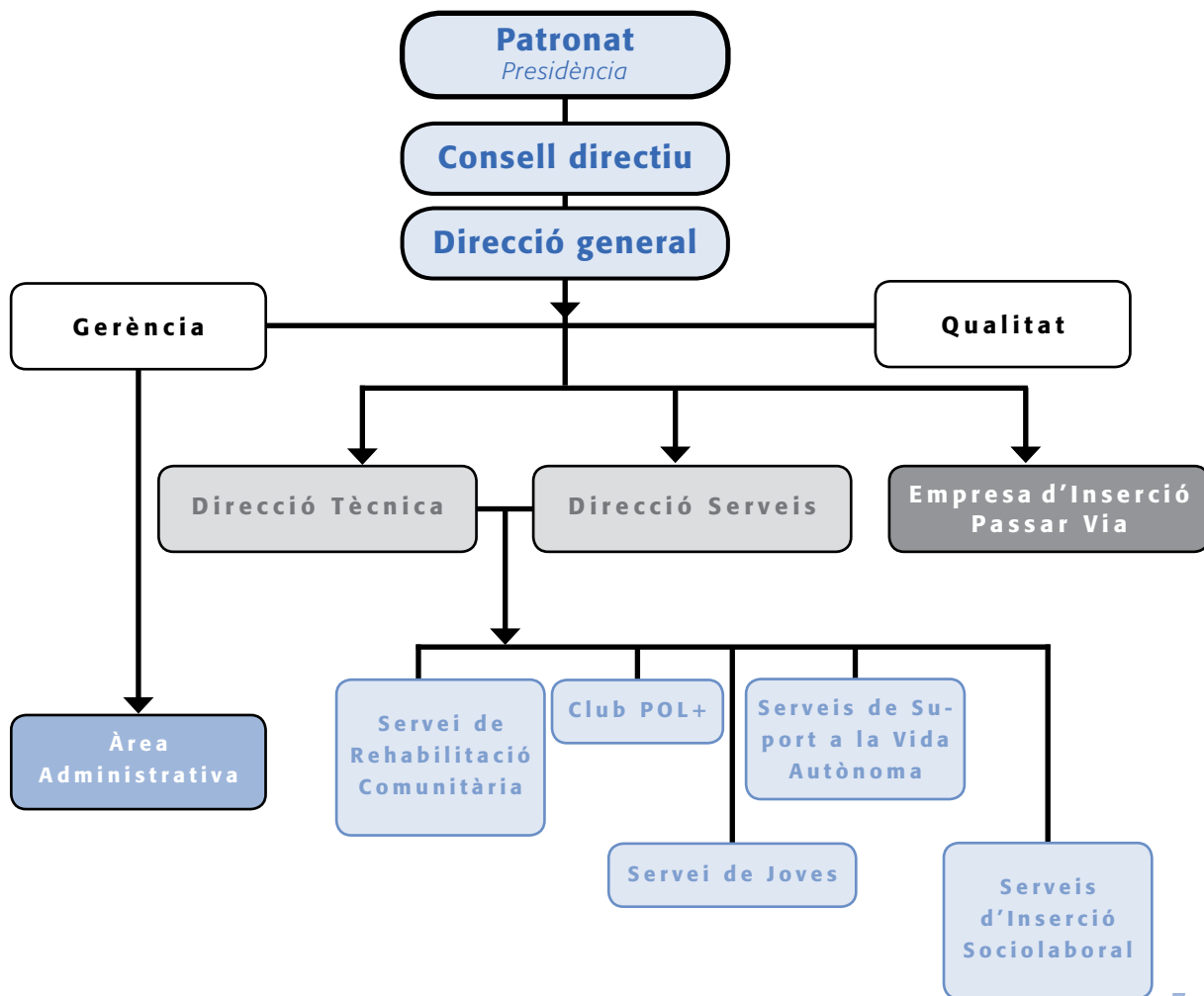

serveis i recursos gestionats

La Fundació Els Tres Turons gestiona diferents serveis i recursos adreçats a afavorir la integració social de les persones amb trastorns mentals greus i severos. Aquest serveis es desenvolupen en diferents àrees d'actuació: rehabilitació comunitària, inserció sociolaboral, habitatge i lleure.

Al conjunt de serveis, durant l'any passat es varen atendre 666 persones, tot i que s'ha de tenir en compte que alguns usuaris poden estar atesos en més d'un servei (per exemple el Servei de Rehabilitació Comunitària i el Club Social).

Àrea	Nom	Inici	Conveni o contracte	Places	Persones ateses
Servei de Rehabilitació Comunitària	Servei de Rehabilitació Comunitària	1985	Servei Català de la Salut	65	169
	Servei de Joves	2006	Servei Català de la Salut	25	101
Inserció Sociolaboral	Servei Itinere	2000	Dept. Treball. Direcció General Igualtat d'Oportunitats en el Treball	60	144
	Servei Prelaboral	2003	Dept d'Acció Social i Ciutadania. ICASS	50	86
	Servei Prelaboral de Sabadell	2009	Ajuntament de Sabadell	25	54
	Oficina Tècnica Laboral	2002	Diputació de Barcelona	Membre de la Secretaria Tècnica i Supervisió a l'equip de 3 OTL	
Lleure	Club Social Pol +	2006	Dept d'Acció Social i Ciutadania. ICASS	Mòdul B	87
Habitatge	Servei de Suport a la Vida Autònoma	2008	Dept d'Acció Social i Ciutadania. ICASS. Programa Suport Autonomia a la Llar		25
Economia Social	Passar Via, Empresa d'inserció	1998			20 treballadors/es en inserció

Recursos Humans

La plantilla actual de la Fundació és de 52 professionals. Cada servei està gestionat per un equip interdisciplinari constituït per diferents rols professionals (Psicòleg, Treballador Social, Educadors Socials, Tècnics d'Inserció Laboral, Integradors Socials, talleristes, etc.) en funció del servei i l'activitat.

servei de rehabilitació comunitària

Horta - Guinardó

És un Servei d'atenció especialitzada en l'àmbit de la rehabilitació i inserció social en salut mental i forma part de la Xarxa Pública de salut mental del Servei Català de la Salut.

L'objectiu principal s'adreça a aconseguir la millor qualitat de vida i autonomia personal i social possibles de persones amb Trastorns Mentals Severes.

El seu àmbit territorial de referència és el districte d'Horta-Guinardó de Barcelona i s'adreça a població adulta. El servei té una capacitat de 65 places i s'hi accedeix a través d'un dels dispositius de la xarxa de salut mental del districte d'Horta-Guinardó, preferentment del Centre de Salut Mental del districte, amb els que es manté una coordinació estable amb la finalitat de garantir la continuïtat assistencial de les persones ateses.

Servei de Rehabilitació Comunitària Horta-Guinardó- població atesa				
Total atesos: 169		Usuaris vinculats 2010: 39		
Edat	de 16 a 25: 0%	26-40: 31%	Més de 41: 69%	
Sexe	Homes: 56%	Dones: 44%		
Sevei de Procedència	CSMA: 55%	H Dia: 18%	U. Subaguts: 8%	Altres: 19%
Diagnòstics	T. Psicòtics: 83%	T. Personalitat: 5%	T. Afectius: 5%	Altres: 7%

El servei ofereix un pla funcional d'activitats adreçat a la millora de les capacitats personals, habilitats socials, habilitats de la vida diària, aptituds i millora en les relacions interpersonals. S'ofereix un progra-

ma individualitzat de rehabilitació i reinserció ajustat a les necessitats de la persona que s'atén i de la seva família. L'atenció s'articula a través d'intervencions grupals i individuals així com suport a la família.

La intervenció s'estructura en diferents programes: Potenciació d'hàbits i Capacitació psicosocial (Tallers marqueteria, hort i jardineria, ceràmica), Potenciació d'hàbits i Capacitació psicosocial dirigit a població amb alt nivell de disfuncionalitat/ o de suport a les llars residències; Programa de Activitats de la Vida diària i instrumental, i Programa d'Atenció Individual Rehabilitació cognitiva, Inserció comunitària (coneixement i participació de l'entorn comunitari), Activitats Expressives ("Expressar-te", noves tecnologies, música, fotografia), Hàbits Saludables, Socialització, Atenció a les Famílies.

És un servei que es sustenta en una pràctica de treball comunitari dirigint les actuacions a conèixer l'entorn i saber utilitzar els recursos del territori, promovent la participació activa de les persones com a ciutadans i ciutadanes de ple dret.

Servei de Joves · població atesa				
Total atesos: 101		Usuaris vinculats 2010: 59		
Edat	de 16 a 25: 78%	26-40: 22%	Més de 41: 0%	
Sexe	Homes: 81%	Dones: 19%		
Sevei de Procedència	CSMA: 36%	H Dia: 32%	CSMIJ: 3%	Altres: 29%
Diagnòstics	T. Psicòtics: 39%	T. Personalitat: 10%	T. Afectius: 17%	Altres: 34%

servei de joves

Servei dirigit a oferir un espai de transit que faciliti que els i les joves puguin millorar els seus recursos psicosocials per tal d'iniciar o recuperar un projecte d'inserció ajustat a les seves necessitats personals, formatives i /o laborals. Forma part de la Xarxa Pública de salut mental del Servei Català de la Salut.

S'adreça a joves que tenen entre 16 i 25 anys amb trastorns de salut mental i amb necessitats d'atenció específica. Derivats des de la Xarxa de salut mental d'adults, infanto-juvenil o equipaments psicoeducatius amb compromís de derivació, si s'escau i treball en xarxa. L'àmbit territorial preferent és Barcelona Nord.

El servei ofereix un pla funcional d'activitats adreçat a la millora de les capacitats per-sonals, habilitats socials, habilitats de la vida diària, aptituds i millora en les relacions interpersonals. S'ofereix un programa individualitzat de rehabilitació ajustat a les necessitats dels joves que s'atenen i de la seva família. L'atenció s'articula a través d'intervencions grupals i individuals així com suport a la família.

La intervenció s'estructura en diferents programes: Potenciació d'hàbits i Capacitació psicosocial (Tallers hort i jardineria, perruqueria, pintura, multimèdia, ràdio), Rehabilitació cognitiva, Inserció comunitària (coneixement i participació de l'entorn comunitari); Activitats expressives (arts plàstiques, música, radio, etc.), Hàbits saludables, Socialització, Atenció familiar.

Dins del servei es desenvolupa un projecte específic amb el Centre Educatiu Martí Codolar amb els objectius de fer tasques preventives en salut mental i facilitar el suport psicosocial in situ dels alumnes del que presentin necessitats afegides a les pròpiament educatives i que dificulten el desenvolupament d'un projecte vital.





serveis d'inserció sociolaboral

Constituit pel Servei Itinere i Servei Prelaboral amb l'objectiu de millorar les oportunitats d'inserció laboral de les persones ateses. El conjunt de serveis s'articulen per poder facilitar un itinerari d'intervenció integral i ajustada a les necessitats i diferents moments de les persones ateses. S'ofereix un ventall d'intervencions que van des de l'orientació i acompanyament inicials fins a intervencions dirigides al manteniment del lloc de treball.

S'adreça a persones en edat laboral amb trastorns greus/severs de salut mental i l'àmbit territorial és Barcelona i Àrea Metropolitana. Poden venir derivats des dels recursos de la Xarxa de salut mental o d'altres entitats.

El pla de treball individual es consensua amb la persona. Es manté una coordinació amb el seu centre derivant. Al mateix temps es manté una col·laboració estreta amb el teixit empresarial i formatiu per incrementar les oportunitats formatives i/o laborals.

La intervenció es realitza a nivell individual i grupal, així com també es realitza un treball amb la família.

S'han atès des dels diferents serveis:

Servei Prelaboral

Espai d'adquisició/ recuperació de les capacitats i hàbits socials i laborals bàsics. S'estructura en diferents programes: Diagnosi de l'ocupabilitat, Capacitació laboral (Tallers de Serveis Administratius, Manteniment d'espais urbans, Manteniment d'Edificis, Cuina), Orientació Socioprofessional i Acompanyament a la Inserció sociolaboral i comunitària, Suport a les famílies.

Servei subvencionat per l'ICASS

Servei ITINERE

Contempla tot el procés d'inserció laboral: valoració de la situació inicial, anàlisi de competències, orientació professional, derivació a recursos formatius, pràctiques en empreses, recerca de feina i suport en el manteniment del lloc de treball.

Servei subvencionat pel Departament d'Empresa i Ocupació.

Servei d'Inserció Sociolaboral: Servei Prelaboral · Servei Itinere · població atesa				
Total atesos: 230		Usuaris vinculats 2010: 130		
Edat	de 16 a 25: 8%	26-40: 61%	Més de 41: 31%	
Sexe	Homes: 65%	Dones: 35%		
Sevei de Procedència	CSMA: 55%	Hosp. de Dia: 16%	SRC - C. Dia: 6%	Altres: 23%
Diagnòstics	T. Psicòtics: 58%	T. Personalitat: 10%	T. Afectius: 5%	Altres: 27%

Prelaboral de Sabadell

Servei amb titularitat de Promoció Econòmica de l'Ajuntament de Sabadell i que, mitjançant concurs públic, la Fundació Els Tres Turons s'en-carrega de la gestió i desenvolupament.

S'adreça a persones en edat laboral amb trastorns greus/severs de salut mental i l'àmbit territorial és Sabadell i localitats del voltant. Derivació a través de l'Oficina Tècnica laboral (OTL) de Sabadell.

Espai d'adquisició/recuperació de les capacitats i hàbits socials i labo-rals bàsics. S'estructura en diferents programes: Diagnosi de l'ocupabili-

tat, Capacitació laboral (Tallers de Serveis Administratius, Manteniment d'espais urbans, Manteniment d'Edificis, Cuina), Orientació Socioprofessional i Acompanyament a la Inserció sociolaboral i comunitària, Suport a les famílies.

Servei Prelaboral a Sabadell · població atesa				
Total atesos: 54		Usuaris vinculats 2010: 29		
Edat	de 16 a 25: 36%	26-40: 60%	Més de 41: 4%	
Sexe	Homes: 62%	Dones: 38%		
Sevei de Procedència	OTL: 100%			
Diagnòstics	T. Psicòtics: 62%	T. Personalitat: 14%	T. Afectius: 11%	Altres: 13%

Oficines Tècniques Laborals

La Oficina Tècnica Laboral (OTL) és una xarxa de Serveis de valoració, orientació i suport a la inserció laboral per a persones amb dificultats de salut mental de diferents municipis de la província de Barcelona. Està finançada per la Diputació de Barcelona.

La nostra entitat forma part de la Secretaria Tècnica i realitza l'assessorament als equips professionals de les oficines de Sabadell, Cerdanyola del Vallès i L'Hospitalet de Llobregat.

serveis de suport a la vida autònoma

Programa de suport a la pròpia llar (PSALL) Habitatge

S'adreça a persones majors de 16 anys i preferentment incloses en el Programa TMS (Trastorn Mental Sever) d'Horta Guinardó que precisen d'un suport específic per mantenir-se en un habitatge dins de la comunitat.

Servei dirigit a incrementar les possibilitats de les persones ateses de poder-se sostenir a la comunitat amb la millor qualitat de vida possible. Es realitzen activitats de suport i de caire educatiu per a facilitar la realització de tasques de la vida quotidiana.

El Servei dona suport a 16 persones que viuen als pisos amb suport professional Can Travi (de propietat municipal i gestionats per la pròpia Fundació) i a les persones que sol·liciten un suport en el seu domicili particular mitjançant el Programa de Suport a l'Autonomia en la Pròpia Llar (PSALL) de l'ICASS .

Serveis de Suport a la Vida Autònoma · població atesa			
Total atesos: 25		Usuaris vinculats 2010: 4	
Edat	de 16 a 25: 0%	26-40: 32%	Més de 41: 68%
Sexe	Homes: 68%	Dones: 32%	
Sevei de Procedència	CSMA: 60%	Serveis de la Fundació: 40%	
Diagnòstics	T. Psicòtics: 80%	T. Personalitat: 16%	T. Afectius: 4%



club social POL+



El Club Social és un equipament inserit en la pròpia comunitat que permet donar resposta a les necessitats d'un sector de les persones ateses en els diferents serveis i dispositius de la Xarxa de Salut Mental, en la perspectiva de mantenir i desenvolupar el nivell de qualitat de vida aconseguit, compartir i promoure l'ús significatiu del temps lliure, prevenir recaigudes, foment de l'ajuda mútua, el voluntariat i l'autogestió. Reforçar, possibilitar i mantenir lligams i vincles afectius i socials. S'adreça a persones adultes i residents prioritàriament a Barcelona Nord. Les activitats que es realitzen es centren en el lleure i l'ús dels recursos de la comunitat i es decideixen entre els socis. Algunes de les activitats realitzades al 2010 són: Karaoke, grup de dones, espai d'oci, taller d'informàtica, fotografia, cine-fòrum, futbol, relaxació, caminada, pintura, cuina, sortides culturals, ràdio, ping-pong, grup literari... Durant el 2010 varen participar 52 socis en les diferents activitats.

Club Social POL+ · població atesa				
Total atesos: 87		Usuaris vinculats 2010: 12		
Edat	de 16 a 25: 3%	26-40: 48%	Més de 41: 49%	
Sexe	Homes: 71%	Dones: 29%		
Sevei de Procedència	SRC-C Dia: 36%	Serveis Fundació: 38%	Inic. Pròpia: 13%	Altres: 13%
Diagnòstics	T. Psicòtics: 71%	T. Personalitat: 11%	T. Afectius: 6%	Altres: 12%

satisfacció d'usuaris i familiars

Una de les grans preocupacions de la Fundació és poder conèixer el grau de satisfacció dels usuaris i les seves famílies en els diferents serveis de la Fundació i recollir les seves propostes de millora i queixes sobre el funcionament dels serveis.

En aquest sentit anualment es passa una enquesta als usuaris i familiars, per tal de conèixer la seva opinió en diferents aspectes relacionats amb la seva estada al servei.

Els resultats obtinguts (sobre una graella de l'1 al 10) són els següents:

Grau de satisfacció general amb el Servei						
SRC		Servei de Joves		SSIL (SPL)		Club
Usuaris	Familiars	Usuaris	Familiars	Usuaris	Familiars	Usuaris
8,4	9,2	8,3	8	9	9,2	8,1

Com es pot observar el grau de satisfacció és força elevat, en tots els ítems la puntuació és superior al 7.

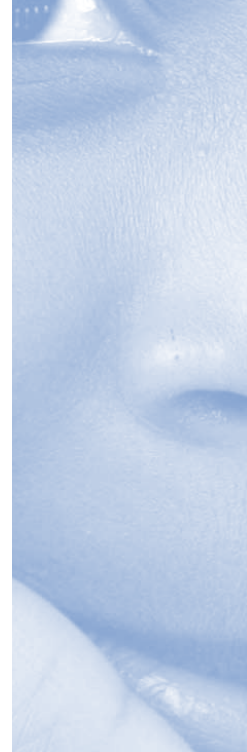

empreses d'inserció (E.I.)

passar via

Passar via. empresa d'inserció. S.L.

Amb tretze anys de trajectòria, Passar via continua treballant amb la voluntat de construcció d'alternatives econòmiques, que satisfan necessitats generals i d'inclusió a la societat de persones en situacions d'exclusió, per factors de salut mental.

Els treballadors de l'empresa, amb el seu esforç guanyen un gran avenç personal sobre la base de la realització d'activitats productives, la varietat de relacions humanes i de l'entorn que viuen, el cobrament d'un salari just, i el fet d'incorporar-se al sistema productiu amb tots els drets i deures. No es tracta solsament d'una acció concreta sobre unes determinades persones, es tracta de la demostració pública de les potencialitats del col·lectiu, Passar via diu amb la seva pràctica; les persones amb dificultats de salut mental, poden treballar, poden evolucionar, són capaces de socialitzar-se sense estigmes, de produir, de ser socialment útils i de gaudir d'una vida normalitzada.

Passar via, s'ajusta als principis propis de les Empreses d'Inserció, activitat econòmica pròpia d'empresa i activitat social en la formació,habilitació laboral,integració i inserció dels treballadors que hi participen.

La viabilitat de Passar via, es sustenta en l'esforç permanent del conjunt de treballadors, la flexibilitat i adaptació als canvis i el manteniment de les bases del projecte.

En el tercer any de recessió econòmica, hem aconseguit mantenir-nos i créixer en el volum de facturació respecte del 2009, amb un increment del 28%.

Des del punt de vista de creació d'ocupació, s'han creat dos nous llocs de treball. Actualment Passar via està formada per vint i tres treballadors.

En el 2010 hem realitzat la remodelació del local social per ajustar-lo al volum i necessitats de l'empresa

Les activitats econòmiques realitzades a Passar via, han estat: Jardineria i treballs forestals, Repartiment a domicili en els Mercats d'Horta i Vall hebron, Neteja, Pintura, Venda de productes alimentaris a "el turonet" al Mercat d'Horta, Arts gràfiques.

PASSAR VIA, Empresa d'Inserció, SL.

C/Farnés, 15 · 08032 BCN · Tel/Fax: 93 420 43 94

e-mail: passarvia@gmail.com



gràfics · empreses d'inserció

dades econòmiques

distribució ingressos per activitat econòmica

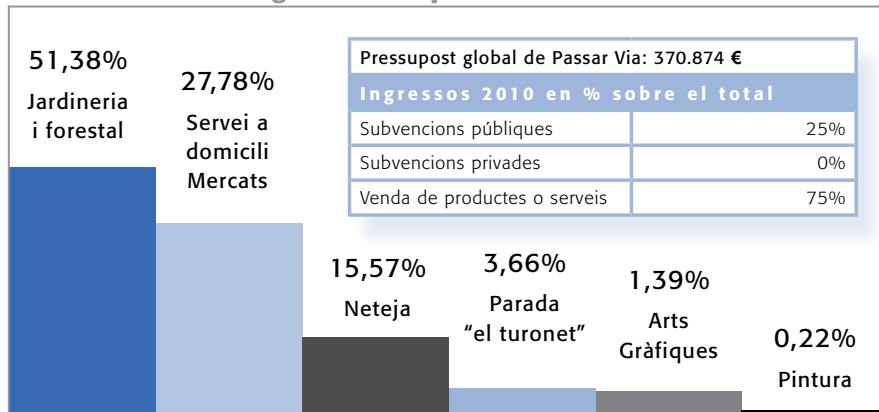

dades RRHH Passar Via

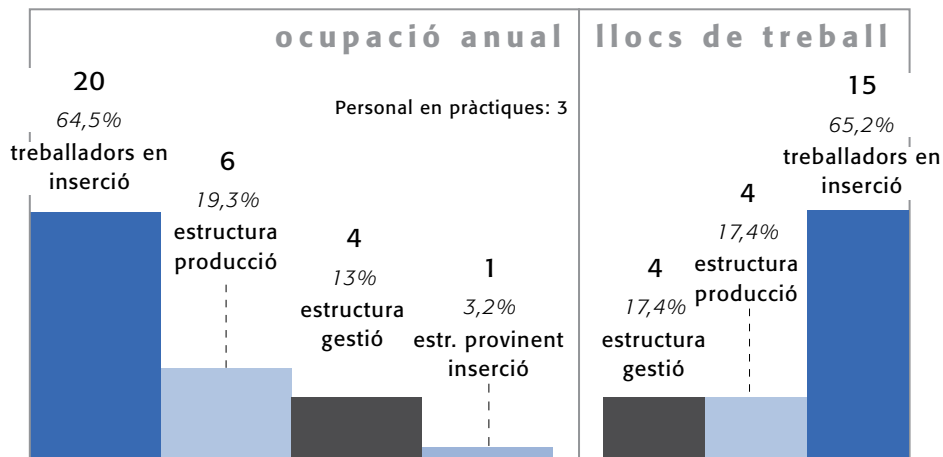

gràfics · empreses d'inserció

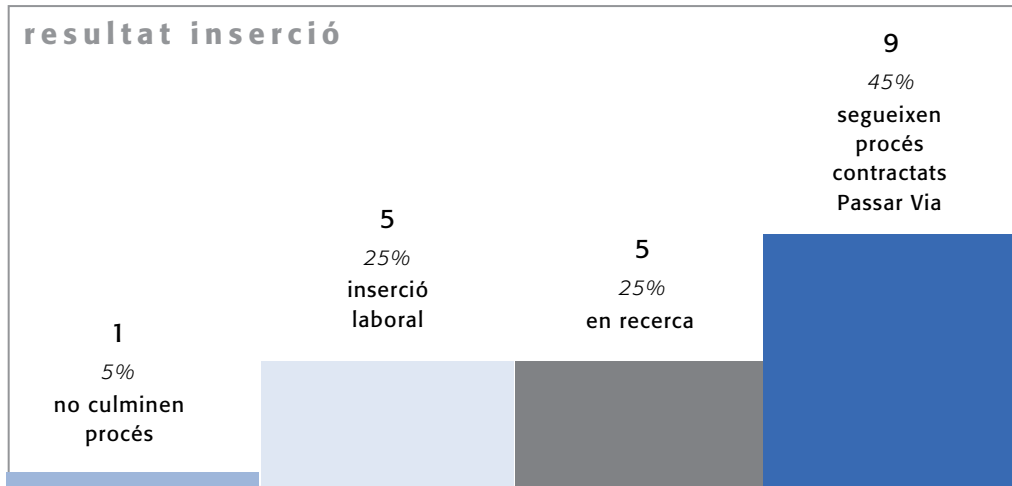
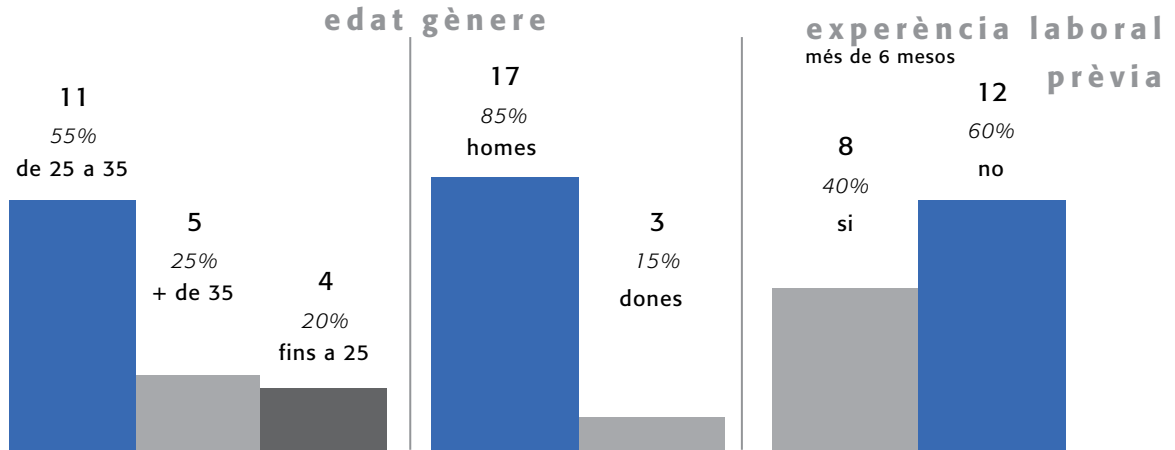



gestió econòmica

Us presentem la gestió econòmica de la Fundació i els resultats obtinguts durant el 2010. Cal destacar especialment, l'ampliació del fons dotacional per tal d'adequar-lo a la nova llei augmentant el capital de 24.040,00€ a 60.000,00€. Aquest increment prové del romanent acumulat per la Fundació durant els darrers anys.

D'altra banda cal remarcar l'aplicació del decret publicat per la Generalitat de reducció del 3,2% dels ingressos dels contractes amb el SCS i la seva aplicació en una reducció del 5% dels sous dels professionals, aquestes quantitats han estat reclamades pels treballadors de la Fundació i està pendent de resolució judicial ferma, per aquest motiu la reducció salarial s'ha aprovisionat i per tant està en el compte de despeses dels resultats del 2010. Per decisió de la Fundació la retallada no es va aplicar en les categories més baixes que haurien quedat en pitjors condicions que les que venien gaudint amb l'anterior conveni si fem la reducció del 5%.

També cal destacar la cancel·lació anticipada d'una de les hipoteques que van permetre la compra de la seu de la Fundació del carrer Fastenrath, i el manteniment de la pòlissa de crèdit amb Caixa Penedès que es manté en el mateix import des de fa uns quants anys malgrat l'augment sostingut dels comptes d'ingressos i despeses de la Fundació.

Finalment els resultats del 2010 que podeu veure als quadres adjunts han donat un valor positiu de 97.812,9€ el que representa el 3,71% sobre el total d'ingressos de la Fundació. Aquest ingressos han estat de 2.632.955,04€ amb un augment de 252.299,23€ sobre l'any 2009 el que representa un increment del 10,59%. Aquest increment es deu a la consolidació dels dos projectes iniciats l'any 2009, el programa de suport a la vida autònoma i el servei prelaboral de Sabadell, ja que la resta de serveis han mantingut o disminuït els seus ingressos.

gràfics · gestió econòmica

relació d'ingressos 2010

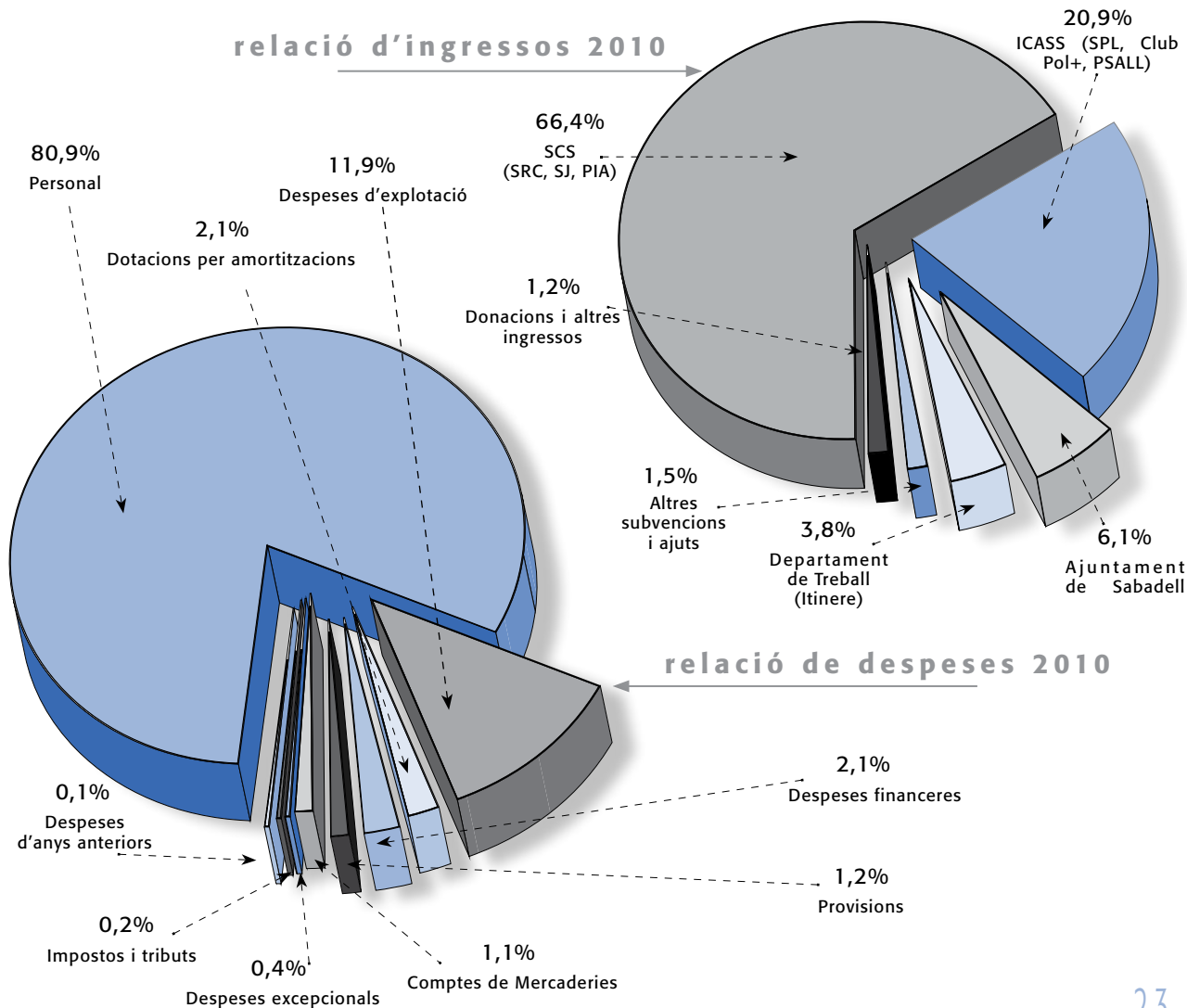

gràfics · gestió econòmica

evolució ingressos · despeses

■ Ingressos
■ Despeses

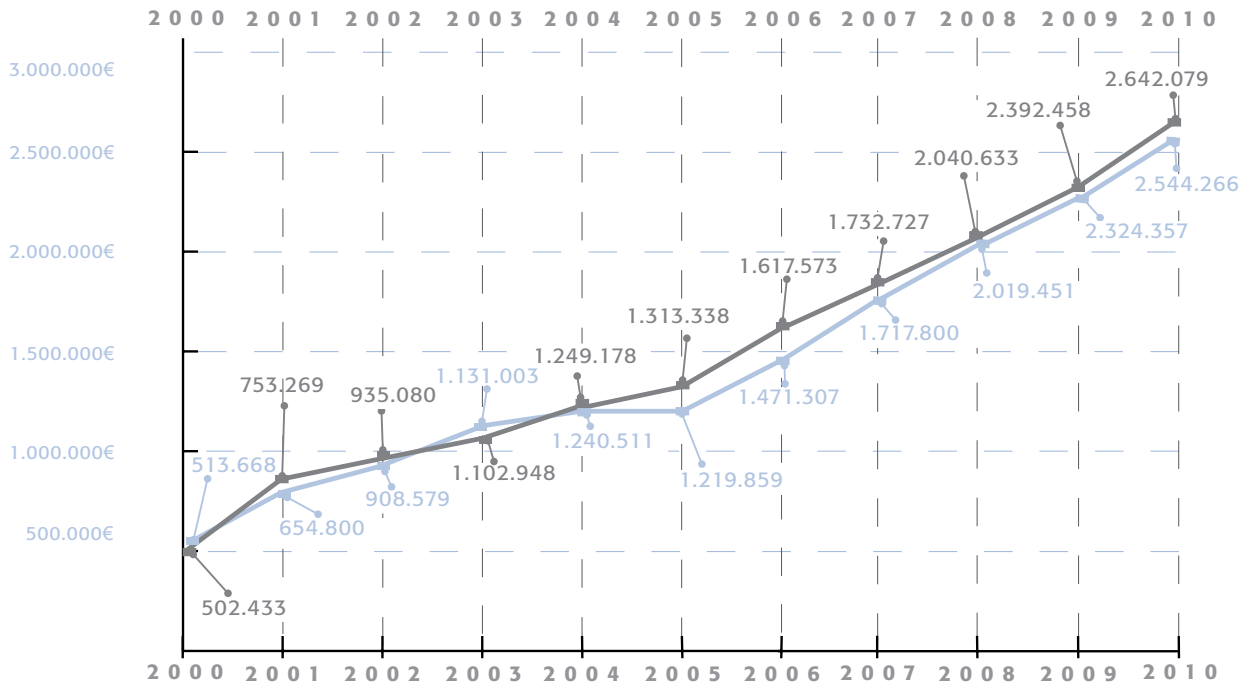

gràfics · gestió econòmica

distribució de despeses i ingressos 2010

Despeses	
Compres de mercaderies	28.492,41
Personal	2.058.913,92
Despeses d'exploració	301.816,8
Impostos i tributs	3.829,82
Despeses Financeres	53.738,45
Despeses excepcionals	10.329,82
Despeses d'anys anteriors	3.070,75
Dotacions per amortitzacions	53.947,88
Provisions	30.126,00
Total	2.544.265,85

Ingressos	
Contractes, convenis i subvencions públiques	
SRC (SCS)	712.271,33
Servei de Joves (SCS)	356.143,87
SPL (ICASS)	308.178,5
Club Social (ICASS)	104.303,52
Itineraris d'Inserció (SOC)	101.428,8
Ajuntament (Districte Horta-Guinardó)	7.000,00
Ajuntament (Serveis Personals)	5.700,00
Actuacions Cíviques (Departament de Governació)	15.000,00
Aportació SCS adaptació conveni XHUP	686.939,67
SSVA (Pisos, PSALL, ICASS)	140302,4
ADIGSA (Pisos, Can Travi)	9.600,0
SPL Sabadell (Ajuntament de Sabadell)	160.500,0
Club Social 2009 (ICASS)	500,00
Col·laboració 25 anys (Benestar i Família)	500,00
OTL	2.608,96
Contractes, convenis i subvencions privades	21.977,99
Donacions	21.977,99
Altres	9.123,72
Subvencions de capital	7.408,08
Financers	26,80
Ingressos i Beneficis any anterior	356,17
Ingressos Excepcionals	1.332,67
Total	2.642.078,76
Resultats	97.812,91

gràfics · gestió econòmica

resum balanç 2010

Actiu	
Actiu no corrent	823.456,75
I. Immobilitzat intangible	7.370,64
II. Immobilitzat material	799.245,52
IV. Inversions en empreses del grup i associades a llarg termini	3.907,52
V. Inversions financeres a llarg termini	12.933,07
Actiu corrent	867.278,03
II. Deutors comercials i d'altres deutes a cobrar	728.087,64
III. Inversions en empreses del grup i ass. a curt termini	39.574,49
IV. Inversions financeres a curt termini	9.000,00
V. Periodificacions a curt termini	3.256,41
VI. Efectiu i altres actius líquids equivalents	87.359,49
Total actiu	1.690.734,78

Passiu	
Patrimoni net	749.298,27
A1 - Fons propis	705.772,76
I. Fons dotacionals o fons socials	60.000,00
III. Excedents d'exercicis anteriors	547.959,85
V. Excedents de l'exercici	97.812,91
A2 - Subvencions, donacions i llegats rebuts	55.468,22
Passiu no corrent	383.963,74
II. Deutes a llarg termini	383.963,74
Passiu corrent	557.472,77
II. Deutes a curt termini	281.859,29
V. Creditors per activitats i altres comptes a pagar	260.613,49
VI. Periodificacions	14.999,99
Total passiu	1.690.734,78

Participació Comunitària i Promoció de la Salut Mental

Un dels principals objectius de la Fundació és contribuir a la sensibilització i divulgació de la problemàtica de la salut mental i de l'exclusió social que se'n deriva, promovent la participació comunitària, des de la prevenció i sensibilització, per tal de promoure la modificació d'actituds socials negatives.

En aquesta línia s'han desenvolupat activitats divulgatives adreçades a estudiant i públic en general i s'ha participat en diferents activitats del territori. Destaquem entre d'altre activitats comunitàries:

- ✓ Xerrades divulgatives a centres educatius sobre prevenció de malalties mentals i lluita contra l'estigma (IES Ferran Tallada; IES Salvador Seguí; Alumnes de l'Escola d'infermeria de la UAB).
- ✓ Xerrades divulgatives sobre Prestacions i pensions i sobre Incapacitacions realitzades a la Biblioteca Can Mariner
- ✓ Realització d'un taller de costura des del Club Social, obert als veïns.
- ✓ Participació en la Comissió de Carnaval i en les festes del barri del Carmel.
- ✓ Participació en el "Calendari saludable" el-laborat per la "Comissió d'habits saludables" del Pla Comunitari Carmel Amunt.
- ✓ Organització conjunta amb la Biblioteca Joan Marsé del Sarao Poètic, recital de poemes.



-
- ✓ Exposició fotogràfica al Centre Cívic Matas i Ramis.
 - ✓ Activitat plàstica amb els alumnes de l'IES Vall d'Hebron.
 - ✓ Participació estable en la radio local Boca Radio a través de dos programes radiofònics conduïts per usuaris i usuàries dels serveis i del Club Social (La Puerta de Tanhaüsser i Matí Positiu).

Un altre nivell de participació s'estableix amb diferents Centres de Dia i Serveis de Rehabilitació de la xarxa a partir de tornejos esportius. En la mateixa línia de col·laboració amb serveis de la xarxa es varen desenvolupar diferents tallers i activitats al MACBA, Fundació Miró, MNAC, Fundació Francisco Godia i el taller d'escultura del projecte Alterarte de Mataró.

Una altra línia és la col·laboració amb entitats del territori per a la realització d'activitats conjuntes que facilitin la integració a la comunitat dels nostres usuaris. Aquesta col·laboració es porta a terme des de tots els serveis i pot anar des de la utilització d'espais comunitaris a l'organització d'actes i programes d'activitats conjunts.

Formació sociolaboral a través de la col·laboració i l'ajuda mútua

En el darrer any des del Servei Prelaboral s'han fet convenis de col·laboració amb diferents entitats (Escola d'Art Floral, Institut Municipal de Parcs i Jardins, CEIP Font d'en Fargues, Casal La Miranda, Associació Horta-Guinardó per a la Salut Mental, Masia Can Soler, Centre Cívic del Coll, Associació de Veïns del Coll; etc.) pels quals la Fundació es fa càrrec del manteniment de zones verdes, petites obres, activitats de col·laboració, etc., i l'entitat es fa càrrec de les despeses dels materials.

L'objectiu principal d'aquesta forma d'orientar les pràctiques formatives està adreçat a treballar els aspectes relatius a la capacitat laboral evitant la simulació i realitzant a l'hora obres d'utilitat social i comunitària a través d'una tasca normalitzadora, interactuant des de la cooperació amb entitats i serveis del territori i afavorint la lluita contra l'estigma.

Participació en Xarxes

La participació en xarxes associatives és un factor inherent a l'enfocament comunitari. Un nivell s'orienta a la promoció de la participació activa dels usuaris i usuàries a través de les xarxes socials del territori i fomentant l'autoorganització. Un altre nivell és la participació de la Fundació en diferents xarxes associatives amb les que es comparteixen valors i criteris associatius, es sumen forces i es promouen sinergies orientades a la millora de l'atenció i el reconeixement del sector d'iniciativa social i solidària.

En aquest sentit es manté una participació activa en xarxes de diferents àmbits:

- ✓ **Salut Mental:** BCN Salut Mental (Associació d'Horta-Guinardó per a la Salut Mental; Centre de Psicoteràpia de Barcelona i Fundació Els Tres Turons), Fòrum d'iniciatives Assistencials i de gestió en Salut Mental, Federación Española de Asociaciones de Rehabilitación Psicosocial (FEARP)
- ✓ **Inclusió Social:** Associació d'Empreses d'Inserció de Catalunya (FEICAT), Entitats Catalanes d'Acció Social (ECAS), Xarxa d'Inserció Sociolaboral de Barcelona

-
- ✓ **Economia solidària:** Xarxa d'Economia Solidària, Coop'57
 - ✓ **Xarxes territorials:** Pla Comunitari Carmel Amunt, Interxarxes, Consell Ciutadà d'Horta-Guinardó, Consell de Salut d'Horta-Guinardó, Consell Municipal de persones amb discapacitat d'Horta-Guinardó
 - ✓ **Institucionals:** Coordinadora Catalana de Fundacions

Activitats de docència i investigació

☐ Participació en grups de treball

- ✓ Consell Assessor en Salut Mental: Participació en els grups de treball Servei Re-habilitació Comunitària.
- ✓ Taula Tècnica de salut mental de (ICASS): Participació en el grup de treball de Servei Prelaboral com a representants de Fòrum salut mental.
- ✓ Comitè Operatiu de Salut Mental i Addiccions de Barcelona-Nord membres dels grups d'Adults i el de Joves.
- ✓ Forum Salut Mental: grups Rehabilitació Comunitària, Club Social i Inserció laboral
- ✓ Participació en el estudi "*Model d'inserció laboral per a persones amb malaltia mental*" (IGOP, F. Pere Tarrés)
- ✓ Participació en la Guia para la valoración de la dependencia para enfermos mentales (FEARP)

❑ Participació en jornades, congressos i publicacions

- ✓ Amb ocasió de la celebració dels 25é aniversari es va realitzar una sèrie d'actes commemoratius adreçats a professionals i públic en general:
 - * Visió general de la Fundació i els seus serveis, com a resultat de l'experiència de treball en l'entorn de la salut mental.
 - * Jornada Tècnica entorn a la salut mental comunitària en la que varen participar Ricardo Guinea (Secretari general de la WARP), i la jutgessa Silvia Ventura, entre d'altres.
 - * Publicació d'un llibret entorn a l'experiència de la Fundació.
 - * Concert de la orquestra simfònica Felip Pedrell en la Parròquia de St Antoni de Padua.
- ✓ II Congreso de la Federación Estatal de Asociaciones de Rehabilitación Psicosocial (FEARP) celebrat del 17 al 19 de juny a Valladolid: Ponents en la taula d'inserció laboral i presentació de 4 posters.
- ✓ Jornada sobre inserció laboral de persones amb malaltia mental (AFEMA, Aj. Alacant): exposició de l'experiència en l'àmbit laboral de la nostra Fundació.
- ✓ Seminari Introducción al trabajo familiar en casos de vulnerabilidad (Plataformas sociales salesianas): Ponència "Proyecto Ante-

na: implantación de un modelo globalizador preventivo de acompañamiento psicosocial”.

- ✓ Publicació de la ponència a Cuadernos de Formación, núm. 3 (Plataformas Salesianas, 2011).

□ **Docència**

- ✓ Màster en Rehabilitació Psicosocial (Fòrum Salut Mental/Universitat Autònoma de Barcelona): membres del Comitè acadèmic, coordinació dels continguts acadèmics dels mòdul d’inserció comunitària, participació com a docents de diversos professionals de la entitat en diferents mòduls formatius.

□ **Pràctiques universitàries**

- ✓ Estada de pràctiques d’alumnes de diferents especialitats: Educació Social (Universitat de Barcelona), Màster Rehabilitació Psicosocial (Universitat Autònoma de Barcelona), Postgrau d’Inserció Socio laboral (Pere Tarrés), CFGM Atenció Socio sanitària (IES Salvador Seguí).
- ✓ Estada d’un grup de jutges i jutgesses de l’Escola Judicial en pràctiques.

entitats i empreses col·laboradores

Relació d'entitats col·laboradores

Aj. de Barcelona Institut Municipal de Mercats
Aj. de Barcelona Institut Municipal de Parcs i Jardins
Aj. de Barcelona Institut Municipal de Persones amb Discapacitat
Associació de Comerciants Carmel Centre
Biblioteca Can Mariner
Boca Ràdio
Casal de Barri Can Travi
Casal la Miranda
Centre Cívic del Carmel

Centre Cívic del Coll
Centre Cívic Torre Llobeta
Centre Juvenil Martí Codolar
Cultural Esportiva Carmel CD Carmelo
CHOC Confederació d'Horticultura Ornamental de Catalunya
Escola d'Art Floral de Catalunya
Espai Jove Boca Nord
Fundació Roviralta
IES Ferran Tallada
Mercat Municipal d'Horta
Mercat Municipal de la Vall d'Hebron
Universitat Autònoma de Barcelona
Universitat Politècnica de Catalunya

Relació d'empreses col·laboradores

ABX Logistics
Acycsa
Alifres S.A.
Andròmines
Ben Net
Bon Preu S.A.
Can CET
CEPEX
CLECE, S.A.
Consum
Creser S.A.

Esintel
FECETC
Fundació Salut i Comunitat
Fundació Cassià Just
Fundació Claror
Fundació Real Dreams
Grup Atysa
Grup LD
Grupo Logístico Carreras
Hidrorent
Inditex
Ingreen
Inintial-Rentokil

Integra
Jardiners Sant Adrià, S.C.C.L.
Levis-Strauss
Moltacte Oulets
Productos alimenticios Gallo S.L.
Random House Mondadori
Recibaix
Recollim
Remolcadores Barcelona, S.A.
Saint-Honoré
Serbeclean
Sodexho
Talher

COM POTS COL-LABORAR AMB ELS NOSTRES OBJECTIUS?

- Donant a conèixer des d'una visió proactiva i solidària, la problemàtica de les persones amb dificultats greus de salut mental.
- Formant part del nostre equip de voluntaris/es
- Mitjançant donacions a la Fundació materials i/o econòmiques.

BENEFICIS FISCALS

- La realització de donacions a favor d'entitats sense fins lucratiu, donen dret a deduir de la quota íntegra de l'impost de societats, el 35 per 100 de la base de la deducció, d'acord amb l'article 20.1 de la Llei 49/2002, de 23 de desembre, (BOE 307, 24 de desembre 2002) de regim fiscal de les entitats sense fins lucratiu i dels incentius fiscals al mecenatge.
- La realització de donacions a favor d'entitats sense fins lucratiu, donen dret a deduir de la quota íntegra de l'impost de la renda de les persones físiques, el 25 per 100 de la base de la deducció, d'acord amb l'article 20.1 de la Llei 49/2002, de 23 de desembre (BOE 307, 24 de desembre 2002), de regim fiscal de les entitats sense fins lucratiu i dels incentius fiscals al mecenatge.
- Els convenis de col·laboració empresarial en activitats d'interès general tindran la consideració de despeses deduïbles al determinar la base imposable de l'impost sobre societats, d'acord amb l'article 25 Llei 49/2002, de 23 de desembre (BOE 307, 24 de desembre 2002), de regim fiscal de les entitats sense fins lucratiu i dels incentius fiscals al mecenatge.

Si voleu fer una donació a la nostra entitat podeu fer-ho a aquest nº de compte corrent:
2100-3279-01-2200057574

Per a més informació sobre com col·laborar, visiteu la nostra web:

<http://www.els3turons.org>

amb suport de...



CatSalut

Servei Català
de la Salut



Generalitat de Catalunya
**Departament de Benestar Social
i Família**



Generalitat de Catalunya
Departament de Governació
i Administracions Públiques
Secretaria d'Acció Ciutadana

**impuls
impuls
impuls
projecte impuls**
Assessorament



Generalitat de Catalunya
**Departament d'Empresa
i Ocupació**

La Fundació Els Tres Turons volem expressar el nostre més sincer agraïment a totes les persones, entitats i empreses que fan possible el desenvolupament d'oportunitats per el col·lectiu de persones que atenem.

